

# **RESISTENCIAS CAMPESINAS ANTE LA EXPANSIÓN DEL EXTRACTIVISMO PETROLERO EN ARAUCA, COLOMBIA: EXPERIENCIA DE LOS TERRITORIOS CAMPESINOS AGROALIMENTARIOS – TECAM DEL COORDINADOR NACIONAL AGRARIO – CNA**

Jenny Moreno Socha<sup>1</sup>  
Júlio César Suzuki<sup>2</sup>

---

<sup>1</sup> Politóloga y Magíster en Estudios Políticos de la Universidad Nacional de Colombia. Especialista en Políticas Públicas para la Igualdad en América Latina- CLACSO. Doctoranda en el Programa de Integración de América Latina – PROLAM de la Universidad de Sao Paulo. Miembro de la secretaría de tierras del Coordinador Nacional Agrario – CNA de Colombia. Correo electrónico: jennymorenosocha@gmail.com. Hoja de vida: <https://lattes.cnpq.br/7371870523073065> ORCID: <https://orcid.org/0009-0000-5215-5221>.

<sup>2</sup> Posee una Licenciatura en Geografía por la Universidad Federal de Mato Grosso, una Licenciatura en Letras por la Universidad Federal de Paraná, una Licenciatura en Química por el Instituto Federal de São Paulo, una Maestría y un Doctorado en Geografía Humana por la Universidad de São Paulo y la Libre-Docencia en Fundamentos Políticos, Sociales y Económicos de la Geografía por la Facultad de Filosofía, Letras y Ciencias Humanas de la Universidad de São Paulo. Actualmente, es Profesor Asociado de la Universidad de São Paulo y del Programa de Posgrado (Maestría y Doctorado) en Integración de América Latina (PROLAM/USP), donde también se desempeña como subcoordinador. Tiene experiencia en el área de Geografía, con énfasis en Geografía Humana, actuando principalmente en los siguientes temas: Agricultura, Urbanización, Geografía y Literatura y Teoría y Método. Correo electrónico: jcsuzuki@usp.br. Hoja de vida: <http://lattes.cnpq.br/4360471897465420>. ORCID <https://orcid.org/0000-0001-7499-3242>.

**Resumen:** Los territorios campesinos agroalimentarios – TECAM hacen parte de la propuesta de Reforma Agraria Integral y Popular del Coordinador Nacional Agrario – CNA, dentro de la cual, los TECAM se consolidan para permanecer y defender el territorio ante la amenaza de la expansión del extractivismo sobre sus territorios. Específicamente, en el departamento de Arauca, Colombia, las comunidades campesinas han constituido 4 TECAM ante la amenaza de expansión del extractivismo petrolero. Como antecedente se encuentra la lucha que tuvieron que dar campesinos y campesinas del municipio de Arauquita ante el despojo de tierras y el desplazamiento forzado que vivieron en la década de los 80's con la llegada de las empresas petroleras al territorio, junto con los ya ampliamente conocidos impactos ambientales, económicos, sociales y culturales que traen consigo los proyectos petroleros para los territorios y las poblaciones que allí habitan. De esta manera, el presente artículo pretende describir las experiencias de lucha y resistencia que han llevado a cabo los campesinos y campesinas para la defensa y permanencia en el territorio por medio de la consolidación de los Territorios Campesinos Agroalimentarios en el departamento de Arauca.

**Palabras clave:** resistencias, campesinado, Colombia, Territorios Campesinos Agroalimentarios, extractivismo.

**Resumo:** Os Territórios Agroalimentares Camponeses (TECAM) fazem parte da proposta de Reforma Agrária Popular e Abrangente da Coordenação Nacional Agrária (CNA). Nesse contexto, os TECAM se consolidam para manter e defender seus territórios contra a ameaça da expansão das indústrias extrativas. Especificamente, no departamento de Arauca, Colômbia, comunidades camponesas estabeleceram quatro TECAM em resposta à ameaça da expansão da extração de petróleo. Essa luta decorre das experiências de pequenos agricultores do município de Arauquita, que enfrentaram desapropriação de terras e deslocamento forçado na década de 1980 com a chegada das empresas petrolíferas, além dos conhecidos impactos ambientais, econômicos, sociais e culturais dos projetos petrolíferos sobre os territórios e as pessoas que ali vivem. Dessa forma, o presente artigo pretende descrever as experiências de luta e resistência realizadas pelos camponeses pela defesa e permanência no território por meio da consolidação dos Territórios Agroalimentares Camponeses no departamento de Arauca.

**Palavras-chave:** Resistência, campesinato, Colômbia, Territórios Agroalimentares Camponeses, extrativismo.

## INTRODUCCIÓN

El Coordinador Nacional Agrario (CNA) es una organización de campesinos, hombres y mujeres pescadores, agromineros y trabajadores rurales, formada por procesos regionales en Colombia y con presencia en 22 de los 32 departamentos del país (CNA,sf). Algunas de sus apuestas políticas se centran en producir alimentos para la población colombiana y en la defensa y permanencia en el territorio. De esta manera, el CNA opta por la constitución de los Territorios Campesinos Agroalimentarios – TECAM:

como una estrategia para la defensa del territorio ante la ofensiva del modelo extractivista que somete a los territorios a una sobreexplotación de los bienes comunes de la naturaleza y al despojo de tierras. Como un reencuentro de la vida campesina, que garantice al país la soberanía alimentaria en equilibrio dinámico entre el ser humano y la naturaleza, además de la consolidación de una economía alternativa propia del campesinado, impulsada por sistemas agroecológicos que aseguran no sólo la producción de alimentos, sino también la recuperación de los suelos y el bienestar en términos de vida digna, manteniendo la productividad y fertilidad de la tierra, garantizando la permanencia en el territorio de las futuras generaciones (ROA, comunicación personal, 27/05/2021)

El TECAM está orientado por un Plan de Vida, siendo esta la forma en la que, de manera autónoma y participativa, los campesinos determinan el ordenamiento territorial propio de acuerdo con su identidad, cultura, necesidades, sueños y esperanzas, así como la planeación económica y el desarrollo de las fuerzas productivas de los TECAM; son una herramienta de planeación a largo plazo que sirve como guía para garantizar la permanencia en el territorio y caminar hacia la vida digna (CNA, 2015).

Si bien la figura de los TECAM se consolidó en la IV Asamblea Nacional del CNA en San Lorenzo, Nariño en noviembre de 2013,

es en el 2016 que inicia el proceso de constitución de los TECAM de manera autónoma y legítima y en el 2024 el Gobierno Nacional firma el Decreto 780 de 2024 el cual reglamenta los Territorios Campesinos Agroalimentarios con el objetivo de “reconocer la territorialidad de las comunidades campesinas, así como sus saberes, tradiciones y costumbres históricas sobre la labor agropecuaria para su soberanía alimentaria”. El decreto ordena a su vez la creación de un Plan de Vida Digna que sirva como insumo principal para la permanencia de los campesinos en los TECAM (MINAGRICULTURA, 2024)

A la fecha hay 21 TECAM en proceso de constitución a nivel nacional de los cuales 4 se encuentran en el departamento de Arauca que son: 1) TECAM Vida y soberanía popular, 2) TECAM Piedemonte Araucano, 3) TECAM Laguna del Lipa, soberanía y resistencia, 4) TECAM Defensores de la vida y agricultura. Estos TECAM producen alimentos, cuidan el agua, implementan la agroecología y desarrollan formas organizativas propias para el ordenamiento territorial y la defensa del territorio en medio de complejos petroleros y de la amenaza de su expansión.

La constitución de cada uno de estos territorios tiene unos antecedentes históricos, desarrollo organizativo y producción de alimentos diferenciados, que son importantes de resaltar a la hora de analizar sus estrategias de defensa y permanencia en el territorio, así como para entender sus dinámicas propias dentro de cada TECAM.

Se encuentra, por ejemplo, el caso del TECAM Laguna del Lipa, soberanía y resistencia popular, donde campesinos y campesinas fueron despojados de sus tierras y desplazados forzosamente en la década de los 80's con la llegada de las empresas petroleras al territorio pero que decidieron retomar sus tierras en el 2013 y en el 2018 se constituyen como Territorio Campesino Agroalimentario en medio del complejo petrolero de caño limón en el municipio de Arauquita. Mientras que los otros 3 TECAM se encuentran en amenaza de extracción petrolera en sus territorios pero que, con el



antecedente del TECAM Laguna del Lipa, soberanía y resistencia, junto con los impactos ambientales, económicos, sociales y culturales ya conocidos que traen consigo los proyectos petroleros, se han organizado para permanecer y defender el territorio e impedir la entrada del extractivismo en sus territorios.

De esta manera, el presente artículo pretende retomar las experiencias de resistencia que han adelantado los campesinos y campesinas para impedir la expansión del extractivismo petrolero por medio de la consolidación de los Territorios Campesinos Agroalimentarios en el departamento de Arauca, Colombia. Para tal fin, se desarrollarán 3 apartados a saber: 1) Breve contexto: extracción petrolera y resistencias en Arauca, 2) los Territorios Campesinos Agroalimentarios: experiencias de defensa y permanencia en el territorio ante la amenaza de expansión del extractivismo petrolero, 2.1) qué son los TECAM, 2.2) TECAM Laguna del Lipa, soberanía y resistencia, 2.3. TECAM Piedemonte Araucano, 2.4. TECAM Defensores de la vida y agricultura, 2.5. TECAM Vida y soberanía popular, 3) Consideraciones finales.

La descripción de cada TECAM se realizó con información recolectada de entrevistas realizadas a integrantes de los TECAM pero que por seguridad y dadas las complejidades políticas y sociales del departamento de Arauca, se omiten sus nombres.

## **BREVE CONTEXTO: EXTRACCIÓN PETROLERA Y RESISTENCIAS EN ARAUCA**

El departamento de Arauca tiene una extensión de 23.818 km<sup>2</sup>, se encuentra ubicado en el extremo norte de la región de la Orinoquia del país, limitando con Venezuela y con los departamentos de Vichada, Casanare y Boyacá. Su relieve se compone de la cordillera oriental (destacando la Sierra Nevada del Cocuy), el piedemonte y la

llanura aluvial. Y su economía se basa en la explotación petrolera, la ganadería, la agricultura, los servicios y el comercio (ARAUCA,2016).

Está conformado por 7 municipios: Saravena, Fortul, Tame, Arauquita, Puerto Rondón, Arauca y Cravo Norte. Con una población de 239.503 habitantes de los cuales el 50.5% son hombres y 49.5% mujeres (DANE, 2019).

De acuerdo con los datos de la Agencia Nacional de Hidrocarburos, para el 2024 Arauca fue el tercer departamento con mayor producción acumulada de petróleo en el país, con un total de 18.405.143 barriles (ANH, s.f) y con un área disponible, en explotación y en producción de más de la mitad de su extensión territorial. Lo que se traslapa con la presencia de los Territorios Campesinos Agroalimentarios en los municipios de Fortul, Saravena, Tame y Arauquita y, por consiguiente, con las zonas de producción de alimentos con los que cuenta dicho departamento. (Ver mapa 1.)

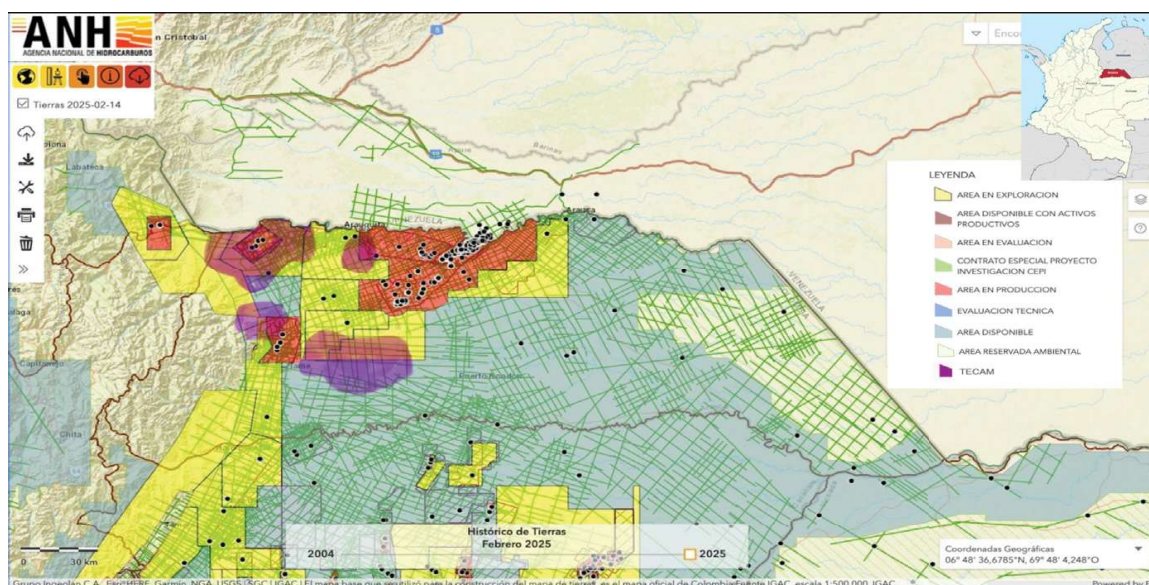

**Mapa 1 – Áreas petroleras y TECAM en Arauca**

MORENO. *Áreas petroleras y TECAM en Arauca, 2025.* Con datos de ANH (s.f)

La predominancia de la extracción petrolera como base de la economía nacional y departamental, ha conllevado a que se genere

una disputa por la tierra disponible para la producción de alimentos y para la extracción de petróleo y minerales. Para los campesinos organizados en la Asociación Nacional Campesina José Antonio Galán Zorro “ASONALCA”<sup>3</sup>, proceso adscrito al CNA en Arauca, han optado por la constitución de los Territorios Campesinos Alimentarios, pues para ellos:

La economía del país siempre gira en virtud de la minería y para el Estado es más importante producir recursos en temas minero energéticos que producir recursos en temas de comida. (...) Entonces, nosotros entramos a jugar un papel importante como sector campesino y es tratar de salvaguardar nuestros territorios y remarcar en que el Estado no tenga otra actividad más que proteger la producción de alimentos, y es ahí donde nosotros le estamos apostando a la idea y visión del TECAM. (RODRÍGUEZ, comunicación personal 10/01/2025)

Sin embargo, algunos territorios ya han sido afectados por la extracción petrolera como es el caso del municipio de Arauquita donde se encuentra uno de los TECAM, mientras que otros están amenazados al encontrarse priorizados como zonas de explotación petrolera en el departamento de Arauca y que afectaría directamente parte de las zonas productoras de alimentos donde se encuentran los TECAM:

La idea del territorio (TECAM) nace porque somos una de las zonas más productivas y nos veíamos amenazados por las petroleras. No queremos que en esta área llegue una petrolera

---

<sup>3</sup> Asonalca agrupa en su seno a campesinos y campesinas de todo nivel social y étnico, quienes adelantan actividades agrícolas, pecuarias, forestales, piscícolas y acuícolas; con el objeto de satisfacer o defender intereses comunes a sus asociados para contribuir al desarrollo del sector rural nacional. Nació en el centro oriente de Colombia el 27 de septiembre del año 2011, en el municipio de Socorro- Santander, y cubre diez departamentos (Cundinamarca – Bogotá, Santander, Norte de Santander, Boyacá, Casanare, Meta, Arauca, Vichada, Guainía y Guaviare) y un número de asociados cercanos a los 11 mil campesinos y campesinas. (ASONALCA, s.f)

y diga: 'explote', porque ya hemos visto que donde llega eso se acaba: la tierra se vuelve estéril, el agua se acaba y no queremos que pase eso aquí. (RODRÍGUEZ, comunicación personal 10/01/2025)

La extracción petrolera no solo afecta la producción de alimentos, sino que también contamina las fuentes hídricas provenientes del Nevado del Cocuy, afectando directamente el suministro de agua para los municipios en los que se encuentran los TECAM y donde también habitan comunidades indígenas como es el caso del municipio de Fortul. Debido a la importancia que tiene la protección del agua, no solo para la producción de cultivos sino para la protección de la naturaleza y su relación intrínseca con las comunidades indígenas y campesinas, los TECAM han optado por defender y proteger las fuentes hídricas:

Nosotros, dentro de los TECAM, no queremos minería y menos explotación petrolera porque sabemos que la fuerza hídrica y el pulmón del municipio, el agua, está aquí arriba al pie del cerro. Entonces es la zona que nosotros debemos de cuidar (...) dado a eso, nosotros nos protegemos y protegemos al territorio con esta figura del TECAM. (RODRÍGUEZ, comunicación personal 10/01/2025)

Al ser concebidas estas figuras territoriales como protectoras y defensoras del territorio, quienes habitan allí se organizan estratégicamente de tal manera que sea más difícil para las empresas extractivas ingresar al territorio<sup>4</sup>. Sin embargo, no en todos los casos fue posible realizar este ejercicio organizativo previo a la entrada de estas empresas. Este es el caso del TECAM: Laguna del Lipa,

---

<sup>4</sup> Cabe resaltar que en algunos casos estas figuras territoriales no fueron reconocidas por parte de los gobiernos municipales y departamentales, sólo con la firma del Decreto 780 de 2024 por parte del Gobierno Nacional fue que los TECAM fueron reconocidos por las autoridades locales, lo que ha permitido darle mayor impulso y visibilización al trabajo que se realiza dentro de estos territorios.



soberanía y resistencia ubicado en el municipio de Arauquita donde las empresas petroleras ya entraron y afectaron notablemente las relaciones existentes entre el territorio y el campesinado. Pero que, a pesar de ello, y con la convicción del arraigo a la tierra y el territorio, los campesinos y campesinas han retomado sus tierras para seguir cultivando y construyendo sus vidas ante las adversidades que implica habitar en medio de un complejo petrolero; logrando de esta manera ser un referente para los otros TECAM en cuanto a la necesidad imperante de defender el territorio ante las amenazas de la expansión de la extracción petrolera en sus territorios y los impactos negativos que trae consigo:

“Nos prevenimos a que no nos pasé lo que pasó allá en Arauquita con caño limón porque aquí el gobierno le dice: “vende o se va o que hace”, eso es lo que no queremos que pase acá. De allá del territorio fueron desplazados en su tiempo, porque no estaban tan organizados, el nivel de organización era poco”. (RODRÍGUEZ, comunicación personal 10/01/2025)

De esta manera, se resalta la importancia que ven los campesinos y campesinas en el fortalecimiento organizativo para resistir con mayor fuerza ante las amenazas de llegada del extractivismo a sus territorios. Esta fuerza organizativa se ve reflejada en los proyectos colectivos y las formas organizativas que construyen dentro de los TECAM y que serán descritas junto con su composición geográfica, económica, social y político-organizativa, propias de cada TECAM.



# **LOS TERRITORIOS CAMPESINOS AGROALIMENTARIOS: EXPERIENCIAS DE DEFENSA Y PERMANENCIA EN EL TERRITORIO ANTE LA AMENAZA DE EXPANSIÓN DEL EXTRACTIVISMO PETROLERO**

## **¿QUÉ SON LOS TERRITORIOS CAMPESINOS AGROALIMENTARIOS?**

El Coordinador Nacional Agrario – CNA realiza sus Asambleas Nacionales donde se reúnen todos los procesos locales y regionales que la componen para tomar decisiones sobre la agenda político-organizativa que van a llevar adelante. Dentro de esos espacios de diálogo y construcción colectiva, en el marco de la IV Asamblea Nacional celebrada en noviembre de 2013 en San Lorenzo, Nariño:

reafirmamos nuestro firme propósito de defender la tierra y el territorio, y dijimos: vamos a consolidar nuestra propuesta política de tierras y territorios y a fortalecer nuestros planes de Vida Digna para continuar en la lucha por la reforma agraria, la defensa del territorio y la permanencia en él, la defensa de los bienes comunes naturales, la territorialidad, identidad, cultura y economía campesina, la soberanía alimentaria, la vida digna en el campo y la soberanía popular; a esa propuesta la llamamos Territorios Agroalimentarios. (CNA,2015)

De ahí en adelante el CNA comenzó a avanzar en comprender y estructurar cómo debía ser, qué debía contener y demás detalles para robustecer la propuesta, esto lo hizo por medio de discusiones en seminarios, construcción de cartillas y piezas comunicativas y trabajo en los territorios con sus bases para dar forma a lo que hoy en día se conoce y constituye como Territorios Campesinos Agroalimentarios – TECAM. De esta manera, un TECAM es:

un territorio concebido (pensado), habitado y organizado por nuestras familias, comunidades y organizaciones campesinas orientado por un Plan de Vida digna campesino, resultado de procesos organizativos, sociales, políticos, económicos y culturales. Allí, como campesinos hombres y mujeres construimos nuestras relaciones sociales y comunitarias y tenemos una relación directa y especial con la tierra, la naturaleza y el agua, fruto de procesos y prácticas sociales y productivas donde se unen el pasado y el presente (CNA,s.f).

Cabe resaltar que están regidos por los Planes de Vida Campesino siendo esta la forma en la que, de manera autónoma y participativa, los campesinos determinan el ordenamiento territorial propio de acuerdo con su identidad, cultura, necesidades, sueños y esperanzas; son una herramienta de planeación a largo plazo que sirve como guía para garantizar la permanencia en el territorio y caminar hacia la vida digna (CNA, 2015,16). Dentro de los TECAM se desarrollan actividades como la producción agrícola, pecuaria, forestal, pesquera que son para el consumo propio y para la comercialización de los productos hacia las cabeceras municipales y las grandes ciudades del país.

En el departamento de Arauca hay constituidos a la fecha 4 TECAM: 1) Laguna del Lipa, soberanía y resistencia, en el municipio de Arauquita, 2) Piedemonte Araucano, en el municipio de Fortul, 3) TECAM Defensores de la vida y agricultura, en el municipio de Tame, 4) TECAM Defensores de la vida y agricultura, en el municipio de Saravena. Los cuales se caracterizan por una defensa y permanencia en el territorio ante la amenaza de la expansión del extractivismo petrolero sobre sus territorios.

A continuación, se describirán las experiencias de cada uno, haciendo énfasis en el caso del TECAM Laguna del Lipa, soberanía y resistencia al ser referente de lucha y resistencia para los otros TECAM en cuanto a la necesidad imperante de defender el territorio

ante las amenazas de la expansión de la extracción petrolera en sus territorios.

## TECAM LAGUNA DEL LIPA, SOBERANÍA Y RESISTENCIA

Para entender el proceso de constitución de este TECAM y los desafíos que han tenido para defender y permanecer en el territorio en medio de un complejo petrolero, es necesario retomar la historia de este territorio. Para tal fin, se reconstruye su historia a partir de una entrevista realizada a un integrante del TECAM la cual se presenta a continuación:

*\*\* Antes de la llegada de las empresas petroleras al territorio \*\**

En 1980 nuestros abuelos llegaron con nuestros padres muy jóvenes huyendo del conflicto armado, llegaron a Arauca a aprovechar la abundancia que ofrecía el departamento en ese entonces. Las tierras eran muy productivas, había mucha abundancia en comida, cacería, pescado y mucha madera, lo que facilitaba el sostenimiento y la seguridad alimentaria de las familias numerosas.

En ese entonces estas tierras pertenecían a unos terratenientes, nuestros abuelos tomaron la decisión de tomar este territorio en los años 80. Todavía no había llegado la empresa, aquí hicieron su vida, conformaron sus parcelas y empezaron a producir comida: mucho plátano, cacao, toda clase de cultivos, algunos transitorios, otros ya permanentes. Aquí pues decíamos que todo era color de rosa, ¿no? Según lo que nos contaban nuestros abuelos, nuestros padres.

Pero se empezó a complicar la situación ya por ahí en el 83 pa' lante cuando empiezan a mencionar el 'boom del petróleo', que los campesinos creían que eso iba a ser un beneficio para ellos, o sea, iba a ser más la abundancia, ignorantemente porque desconocían de las políticas de arrasamiento total contra los territorios.

Fue así como, aquí, los campesinos en ese entonces llevaban un proceso con el INCORA<sup>5</sup> para hacer la titulación de los territorios porque ya tenían posesión, por tanto, ya podían acceder a la propiedad de la tierra. Pero eso se rompe cuando se descubre que en este territorio había uno de los yacimientos más grandes de petróleo, entonces ese proceso se estanca ahí y el gobierno inmediatamente saca una resolución (en 1993), donde entrega las tierras a las empresas petroleras en una figura de reserva forestal para seguridad del complejo petrolero (ELTIEMPO,1993). Empieza ahí el proceso, o la lucha, mejor dicho, por no dejarse despojar de las tierras. Ya el campesino inmediatamente entiende que es lo que ha venido pasando en todos esos años.

De ahí en adelante cuando el campesino se da cuenta de eso, empieza a agarrar distancia con la empresa y a proteger sus tierras, entonces empieza la agresión inmediatamente por parte del Estado representado en la fuerza pública y sus instituciones administrativas. Entonces, es como así la fuerza pública se encarga de reprimir física y psicológicamente al campesinado: tumbándole las casas, llevándoselos presos, metiéndole candela a las casas, botándole la comida. Un ejemplo, yo nací en 1991 y mi papá estaba preso, se lo llevaban hacia Arauca y duraba 3-4 meses preso y lo soltaban nuevamente. O sea, era un tema como de desgaste físico, psicológico y todo ese tipo de cosas. A la gente le quitaban las cédulas, al que había prestado servicio le quemaban las tarjetas militares. Empieza también

---

<sup>5</sup> El Instituto Colombiano de Reforma Agraria – INCORA era el “organismo responsable de la reforma agraria y de ejecutar los respectivos programas” para su concreción, para lo cual se constituyó en el “administrador de las tierras baldías de propiedad nacional, con el encargo de adjudicarlas o constituir reservas y adelantar colonizaciones sobre ellas, realizar las diligencias y (...), en general, clarificar la situación de las tierras desde el punto de vista de su propiedad”... Fue la entidad a cargo de estos temas hasta su supresión el 21 de mayo de 2003, cuando se expidió el Decreto 1300 que creó el Instituto Colombiano de Desarrollo Rural (INCODER) (OCA, s.f)

a haber una amenaza por parte del paramilitarismo, empiezan a haber letreros alusivos al grupo paramilitar “Autodefensas Unidas de Colombia – AUC” y eso lo utilizan como medio de represión para que la gente desocupe y empiezan esa carrera.

En 1995 hay un desgaste del campesinado y accede a negociar con la Occidental Petroleum Corporation (OXY) y el INCORA. El INCORA no entra a ser protagonista por garantizar los derechos del campesinado, sino por llevar el proceso a favor de la compañía de lo que querían: desocupar [desalojar] a la gente. Entonces ¿cuál fue el negocio que se hizo? Hay un acta que fue como la negociación que se hizo donde la compañía pagaba las mejoras al campesinado y el Estado representado en el INCORA hacia la adjudicación al campesinado.

Eso nunca se cumplió, lo único que hicieron fue pagar las mejoras, pero la compañía pagó las mejoras según como ellos evaluaron, o sea, no hubo ninguna entidad garante del Estado que dijera: “vea, a este campesino esto le vale tanto”. Hubo campesinos que no querían salir del territorio, pero de igual manera les tocó salir ¿por qué? ¿Cómo era el tema? El tema era que a la gente les pagaban por medio de un cheque, entonces le mandaban el cheque y tenían que ir a reclamar su plata y ya quedaban fuera de sus tierras. Pero el Estado se comprometía a reubicar a los campesinos en un plazo de 30 días, eso nunca se cumplió, entonces cada quien agarró su economía, lo poco que le dieron y pues nunca les cumplieron con lo de la adjudicación. Mucha gente migró a otros departamentos.

*\*\* Inicio de la retoma de tierras \*\**

El 11 de marzo del 2011, 80 campesinos de esas 175 familias hicieron una tutela y el consejo de Estado en su fallo ordena al INCODER<sup>6</sup>, antes INCORA, reubicar a esas 80 familias, las otras

---

<sup>6</sup> Instituto Colombiano de Desarrollo Rural



podrían ingresar haciendo una pequeña solicitud, demostrando que hacían parte del proceso.

Entonces en el 2013, la gente empieza a buscar parcelas y una vez más los campesinos son engañados porque en esa tutela le dan el derecho a la reubicación, pero entran en una bolsa nacional donde tiene que competir con otros integrantes, o otros campesinos sin tierra a nivel nacional. O sea, no le dan esa especialidad que llevaba el proceso.

Es así como se reúnen esas 80 familias a principio del 2013 y toman la decisión de nuevamente retomar sus tierras ya que el Estado no cumplió, la occidental no cumplió, ninguno cumplió y retoman el territorio.

El territorio se empieza a retomar el 8 de octubre del 2013. Empieza la retoma de caño limón y de ahí en adelante eso fue una odisea porque vuelve y se repite la historia: el Estado pone a la fuerza pública como represión hacia el campesinado, la occidental con su personal jurídico, con su personal de seguridad físico, pero también tecnológico, empiezan a utilizar todas esas herramientas para desmoralizar al campesinado.

Pero, ¿qué pasa? que había una diferencia: hace 20 años atrás estaban los abuelos y los papás y ahorita nosotros los hijos, entonces ya eran tres generaciones peleando esa tierra. Eso hubo amenazas de toda clase: la empresa mandó gente de la compañía, del mismo personal de ellos, a arrancarnos las plataneras, las cacaoteras porque nosotros entramos y entramos fue a sembrar comida, las arrancaban y fumigaban con glifosol. Pero también llegaba la policía, el ejército, la SIJIN [Seccional de Investigación Judicial y Criminal de la Policía Nacional de Colombia] y otra clase de actores que uno no alcanzó a distinguir. Y empiezan en un plan de represión física, pero también psicológica, entonces le decían al campesino cuando quedaba solo: “mano, váyase pa su casa, usted aquí lo que se está buscando es un mal, usted aquí, si la empresa llega a adelantar el proceso jurídico

que lleva, cada uno mínimo tiene que pagar 27 años de cárcel porque ustedes están invadiendo”. Y eso era algo ilógico para nosotros, que después de nosotros ser los dueños de las tierras, ahora éramos los invasores.

Seguimos en el proceso, llegamos un poco desorientados, todo lo estábamos haciendo a la fuerza bruta, entonces llegó un compañero de Asonalca y se acercó al proceso y hablamos de cómo podernos organizar, cómo podemos hacer mejor las cosas que teníamos que hacer: una pelea no solamente de hecho, sino también política y jurídica para poder ir avanzando en ciertas cosas. Y precisamente de ahí seguimos así.

Entonces ya empezamos a diseñar lo que íbamos a hacer. Ya no era que un día amanecíamos y decíamos: “vamos a avanzar pa tal parte, vamos a meternos allá” sino que ya decíamos: “dentro de 1-2 meses vamos a meternos en cierta parte porque si lo hacemos ahorita nos puede venir este desalojo”, entonces ya empezamos a hacer el diseño de todo.

Ya empezamos con la organización de derechos humanos, a conocer ciertas cosas y ciertos derechos, pero también cosas que no podíamos hacer para que no afectara al proceso jurídico. Empezamos también a ir a las emisoras comunitarias para que la gente conociera esto, porque también había un mal vocabulario hacia la gente de lo que nosotros estábamos haciendo, nos llamaban los ‘invasores de caño limón’.

Utilizamos los medios de comunicación para hacer visibles lo que estábamos haciendo, por qué lo estábamos haciendo, había gente que no sabía por qué lo estábamos haciendo, todo ese tipo de cosas nos ayudaba a avanzar. Pero también en lo institucional, la defensoría, las personerías municipales, las administraciones municipales, la ONU y algunas otras ONG’s que habían de coyuntura en ese momento.

Seguimos avanzando en el proceso. Hubo varios desalojos que se firmaron, algunos por parte del municipio de Arauquita y otros

por parte del municipio de Arauca, [pero] los desalojos nunca se dieron. Por parte del movimiento hubo un apoyo jurídico bastante grande porque ya tenemos 10 años de estar aquí y no nos han podido sacar.

Empezamos a combinar las luchas y empezamos a avanzar en el territorio, cada día avanzamos más, fue bastante complicado el tema porque, primero, el tema de la alimentación era muy complicado y si había alimentación no teníamos cómo entrarla porque tenían cercado todo el complejo petrolero y no nos dejaban ingresar comida, entonces nos tocaba por trochas alternas, valernos de algunos compañeros externos que pudieran entrar la comida, tocaba prestar guardia toda la noche. Fueron casi 8 años prestando vigilancia y nos tocó vivir en conjunto, no podíamos abrírnos.

Se repite el tema de las AUC: a la entrada de la vereda pintaron algunos árboles alusivos a la Autodefensas, pero esa era una historia de mismo repetir. Nosotros hicimos las debidas denuncias en la personería municipal de Arauquita y el personero, para nosotros fue una herramienta muy buena contar con él en la personería porque nosotros decíamos: “no es que estuviera de nuestro lado, sino que tenía muy claro cuáles eran los derechos que teníamos y ayudó a que no nos agredieran en muchas ocasiones”. Pero la empresa entendió que lo que ese personero estaba haciendo era a favor de nosotros y en contra de ellos y así fue como lo amenazaron: personas de la misma empresa llegaron a la personería municipal y lo amenazaron, él hizo la denuncia pública ante los entes pertinentes sobre esa amenaza, pero le tocó salir del municipio de Arauquita y salió hacia otro departamento. Siguió en su actividad, pero salió del territorio. En ese entonces había un alcalde que también lo amenazó la compañía, o sea, empezaron a identificar a esas personas que nos estaban ayudando y a abrirlas del camino. Entonces, a pesar de todo eso, nosotros seguimos retomando el territorio.

El primer territorio que nos tomamos fue la vereda del vivero, son 5 veredas, en ese entonces era 4 sino que recuperamos otra vereda, entonces son 5 veredas. Entonces, está la Osa, el Vivero, Corralitos, el Líbano y lo que llamamos ahora Sabana Grande que es una adición más al territorio. El territorio está compuesto por 2988 hectáreas.

Nosotros tratamos de hacer aquí una pequeña reforma agraria, entonces los compañeros que eran dueños antiguos tienen 25 has. de tierra y los compañeros que no tenían tierras, campesinos sin tierra, que eran obreros vivían de su fuerza de trabajo, se les dio 10 has. de tierra. Es así como el territorio está compuesto aproximadamente de 260 familias.

*\*\* Constitución del Territorio Campesino Agroalimentario:  
Laguna del Lipa, soberanía y resistencia \*\**

Por medio de Asonalca nos propusieron hacer parte a esa propuesta que se estaba haciendo de conformar los TECAM por medio del CNA, escuchamos la propuesta y nos gustó. ¿Por qué? porque precisamente eso era en lo que estábamos: la permanencia en el territorio, la soberanía popular, la autonomía que tienen que tener las comunidades, de ahí para adelante pues se siguió caminando y conformando.

Entonces el 8 de octubre del 2018 hicimos el lanzamiento del TECAM contrarrestando también esas políticas de agresión de las multinacionales porque era un poco complejo que en uno de los territorios donde se explota más petróleo a nivel nacional y donde sale más petróleo pa' nivel internacional hubiera un TECAM ¿no? eso es una vaina loca.

Entonces desde ahí para acá empezaron a mejorar las condiciones. ¿Por qué a mejorar las condiciones? porque primero ya ese campesinado empieza a organizarse en los distintos sectores del movimiento social: Asonalca [Asociación Nacional Campesina

José Antonio Galán Zorro], Amar [Asociación Amanecer de Mujeres por Arauca], Asojer [Asociación Juvenil Estudiantil Regional], la junta de gobierno campesino, o sea, empiezan a haber expresiones organizativas, de derechos humanos y la gente empieza a entender la importancia del territorio, la importancia de la lucha que se estaba dando en el territorio y que lo que estábamos haciendo eso era una vaina muy escasa, diría yo, a nivel mundial: darnos una pelea un par de campesinos, un puñado de campesinos y muchos hasta sin estudio contra una multinacional que tenía todo el poder económico y político, no solo en Arauca sino a nivel nacional, y venir nosotros y asentarnos en el patio trasero de ellos pues era bastante complicado.

Eso mejoró más el tema de convivencia a nivel municipal y departamental porque ya estábamos creando una figura jurídica ¿no? Entonces empezamos a trabajar en el tema de los decretos, de las resoluciones, avanzar, a ser escuchados que aquí, que allá. Ha venido una cantidad de personas a conocer el territorio y más que a conocerlo porque, es como cualquier otro territorio que hay alimento para los seres humanos y de aquí también sale alimento. Es porque estamos en esa lucha de clases verdadera: la industrialización más agresiva que puede haber y la economía campesina y la soberanía popular, porque hoy por día la empresa para poder entrar por las vías y meter su maquinaria, primero tiene que consultar con la junta de gobierno si? entonces se está ejerciendo esa soberanía popular.

Hoy por hoy la Occidental se fue, pero sigue estando otra multinacional, no hay ningún cambio porque las políticas son las mismas. Hemos tratado de hacer la gestión con el movimiento para mejorar la calidad de vida de las personas en el tema de sus derechos, las necesidades insatisfechas, el tema de acueducto, electrificación, carreteables, salud, todo ese tipo de cosas, en algunas vamos más avanzados que en otros. Hoy, la empresa sigue teniendo esa deuda social y económica con el campesinado araucano.



Hemos contado con miles y miles de dificultades por la misma modificación que hizo la empresa al territorio, porque la empresa adecua el territorio según sus necesidades de explotación. Aquí había algo que era muy emblemático en el departamento de Arauca, no solamente en el municipio de Arauquita, era tan emblemático que, en algunos joropos, nuestra música tradicional, era la Laguna del Lipa y la taponaron junto con caño limón y caño Lipa. En el invierno caño limón vertía agua a la Laguna del Lipa y en el verano la Laguna el Lipa alimentaba a caño limón, era una relación que había entre esas dos vertientes. Caño Lipa, más que un caño era un medio de comunicación de los campesinos, por ahí era donde sacaban la comida, la madera, transportaban lo que producían. Entonces a caño lipa lo tapó la empresa donde caía a caño limón, ahí le puso unas estrellas de cemento, hizo unas murallas y tapó el caño y ese caño en 20 años pues se sedimentó y acabó con los afluentes.

Sin embargo, con todas las dificultades que hemos tenido como movimiento no abandonamos nuestro territorio, porque precisamente una de nuestras banderas de lucha es la permanencia en el territorio por la vida digna. Entonces hemos permanecido en los territorios, ejerciendo esa soberanía popular. Como movimiento y como territorio llevamos una lucha de denuncia por los daños ambientales que ha hecho la empresa y la consecución que llevan en esos daños ambientales. Estamos luchando porque la Laguna del Lipa vuelva a tener su oxigenación de sus aguas, sus salidas, la limpieza y el fraguado de los caños, para que las aguas sigan su curso común y corriente.

Hoy en día el TECAM Laguna del Lipa soberanía y resistencia popular está compuesto por un aproximado de 260 familias quienes cultivan plátano, cacao, maíz, ganadería, piscicultura, cerdos, gallinas, pollos, piscos, maracuyá, arroz, ahuyama y frijol. Al encontrarse en medio del complejo petrolero y no ser reconocidos legalmente, no cuentan con servicio de agua, alcantarillado y aseo, así como tampoco

se cuenta con luz eléctrica ni gas, por lo que el acceso a estos bienes vitales se hace de manera artesanal y autogestionada. En cuanto a espacios colectivos, cuentan con una escuela que es ganancia de la lucha social por parte de las comunidades. Es importante resaltar que donde se encuentra actualmente ubicada la escuela es el mismo lugar donde existía antes de que llegará la empresa petrolera al territorio y la destruyera.

## TECAM PIEDEMONTE ARAUCANO

El TECAM del Piedemonte Araucano está ubicado en el municipio de Fortul, fue declarado el 16 de noviembre de 2017 con una extensión de 10.330 hectáreas distribuidas en 10 veredas del distrito 1 que son: Buenos Aires, Alto Quiripal, Tierra Seca, Nevado, Refugio, San Pedro, El Progreso, Pie de Cerro, San José Obrero y Alto Banadias, siendo la cabeza del TECAM la vereda de San José Obrero por su fuerza organizativa. Colinda con un resguardo indígena U'wa – Cibariza y el Parque Nacional Nevado del Cocuy.

Está compuesto por 430 familias quienes cultivan plátano, yuca, cacao, maíz, aguacate, cítricos, ganadería doble propósito, apicultura, piscicultura y cría de especies menores, con actividades agrícolas, pecuarias y agroindustriales sostenibles.

Dentro del TECAM también se encuentran las asociaciones y gremios de: Juntas de Acción Comunal – JAC, la Cooperativa Agropecuaria de Sarare – COAGROSARARE, la Asociación Nacional Campesina José Antonio Galán Zorro “ASONALCA”, la Asociación Comunitaria Productora y Transformadora de Lácteos La Sabana – Asprolas, Asociación Amanecer de Mujeres por Arauca – Amar, la cooperativa agropecuaria San José Obrero – COAGROOBRERO, la Asociación Juvenil Estudiantil Regional – Asojer, la Empresa Comunitaria de Acueducto, Alcantarillado y Aseo Urbano y Rural del municipio de Fortul – EMCOAAAFOR E.S.P., quienes realizan diferentes proyectos que le apuestan a la conservación y protección

del territorio, a la maduración de una industria que esté en armonía con la naturaleza y a la defensa y permanencia en el territorio de las generaciones futuras.

Se resalta la experiencia de trabajo colectivo de la vereda José Obrero, que se remonta al proceso de toma de tierras por parte de campesinos sin tierra que, en la década de los 80's ocuparon dos grandes fincas y realizaron un proceso de repartición de tierra entre las familias, dejando una tierra de 25 hectáreas para trabajar de manera colectiva que se mantiene hasta hoy en día, donde las 44 familias de la vereda tienen proyectos productivos colectivos alrededor de la ganadería doble propósito y un trapiche para la producción de miel para su propio consumo.

Adicional a ello, se resalta también el trabajo de Asprolas, nacida en el 2017 como proyecto que aprovecha la gran producción de leche que hay en el municipio para comprarla directamente a los campesinos que están dentro del TECAM y transformarla en queso el cual se vende a diferentes ciudades del país como Bogotá y Bucaramanga y para el consumo propio.

En el caso de EMCOAAAFOR E.S.P, es una iniciativa que nace en 1997, con la fuerza de trabajo de la comunidad construyeron la primera bocatoma hasta hoy en día tener una empresa comunitaria que presta el servicio de agua para casi todas las veredas que componen el TECAM y para otras más del municipio de Fortul. El trabajo que realiza esta empresa comunitaria alrededor del suministro de agua es asumido por los campesinos como un ejercicio de defensa del agua y el ambiente: “no es industrializar el producto y venderlo. Somos un ente regulatorio desde lo comunitario para que el ecosistema se mantenga” (RODRÍGUEZ, comunicación personal 11/01/2025). Lo que se refleja en el cuidado que hacen juntamente con los indígenas del resguardo U'wa a las fuentes de agua provenientes del Nevado del Cocuy. La empresa realiza un ejercicio asambleario y comunitario para la administración del acueducto, hay autonomía en la Asamblea

para fijar las tarifas de cobro por el servicio, manteniendo un equilibrio entre precio – comunitario y con los excedentes generados se hace reinversión para el cambio de tuberías y la ampliación de cobertura, entre otras acciones, dependiendo de las necesidades y prioridades.

En cuanto a la presencia de proyectos extractivos en el TECAM, hay amenazadas dos veredas: San Pedro y Refugio, que están focalizadas para proyectos de extracción petrolera, por lo que decidieron firmar de manera conjunta un documento entre la comunidad, las Juntas de Acción Comunal – JAC y los finqueros que rechaza la realización de estudios de sísmica y cualquier actividad que de entrada a la extracción petrolera en su territorio, lo que ha permitido que desde el 2010 todas las actividades extractivas estén frenadas:

Nosotros tenemos parado el proyecto de Sierracol en el municipio de Fortul desde el 2010 que está dado el contrato y las bases, las JAC junto con los habitantes del municipio han expresado que no quieren tener estudios sísmicos para petroleras en el municipio y llevamos ya 14 años que tenemos parado ese proyecto (...) Todavía no hemos llegado a la movilización porque solamente con la acción que se ha hecho, se ha expresado diciendo que no queremos tener empresas petroleras dentro del municipio y hasta el presente, pues como la gente no ha querido, no ha podido entrar. (RODRÍGUEZ, comunicación personal 11/01/2025)

La posibilidad de tener frenados los proyectos petroleros se debe a su capacidad organizativa reflejada en la diversidad de expresiones gremiales y asociativas presentes en el territorio que se articulan alrededor de la defensa del territorio, algunas de las cuales se mencionaron con anterioridad pero sin llegar a la profundidad que ameritan y otras que no se describieron pero que cuentan con trayectorias de trabajo colectivo y comunitario de varias décadas, lo

que ha conllevado a un fortalecimiento organizativo y una fuerza colectiva de: 'articulación + cohesión + sincronización' que poseen, lo que implica una mayor dificultad para las empresas extractivas de entrar a este tipo de territorios, resaltando que:

Protegemos el territorio, estamos en contra de la minería y la explotación petrolera. Sabemos que es la fuerza histórica que hay que defender y proteger. (...) Si vienen a tocar un bien común, salimos a las calles a movilizarnos. (RODRÍGUEZ, comunicación personal 11/01/2025)

## TECAM DEFENSORES DE LA VIDA Y AGRICULTURA

El TECAM Defensores de la vida y agricultura está ubicado en el municipio de Tame, fue declarado el 30 de noviembre de 2018 con una extensión de 63.000 hectáreas distribuidas entre 46 veredas correspondientes a 5 distritos. Dentro del TECAM hay 9 resguardos indígenas y 2 consejos comunitarios afros, con uno más en proyección pero no cuentan dentro de las hectáreas pertenecientes a los campesinos y tienen su independencia y autonomía.

Está compuesta por un promedio de 1500 familias quienes cultivan yuca, papaya, maracuyá, cacao, arroz, coco, plátano, maíz y ganadería. Siendo el plátano el cultivo más importante pues es la segunda región más productiva de plátano a nivel nacional, enviando producción a los centros de abastos de ciudades como: Bogotá, Bucaramanga, Barranquilla, Tunja y Valledupar y están en el proceso de construcción de una planta de procesamiento de plátano dentro del TECAM para transformar el plátano y venderlo en las siguientes presentaciones: 1) plátano verde fresco encajado, 2) plátano verde empacado al vacío, 3) snacks de plátano, 4) croquetas y 5) harina de plátano.

Hacen presencia dentro del TECAM los gremios: asoprocar (carniceros), asovis (vías y suministros – maquinaria), cootrasbog (cooperativa de transportadores informales), funcama (fundación



del adulto mayor), amar (mujeres), asojer (jóvenes), Asonalca, CNA, apta (asociación de plataneros) y un gremio de comercializadores de plátanos creado con el fin de regular los precios de venta:

Eso fue una idea que nos tocó conformar porque muchos entraban a comprar el plátano y robaban al productor, entonces solo se le permite a los comisionistas afiliados a la asociación para que ellos compren. Garantizando toda la cadena que llegue hasta las ciudades, solo se tiene producción, aún no hay transformación, pero ya viene la planta de plátano que es para eso. (RODRÍGUEZ, comunicación personal 11/01/2025)

En cuanto a proyectos colectivos, cuentan con una planta de transformación de plátano, la casa campesina Héctor Alirio Martínez la casa de la asociación de plataneros, tiendas de la cooperativa coagrosarare y los acueductos comunitarios: cristalina, encusay y emcoamar, también han empezado a implementar la agroecología de manera familiar y colectiva.

La idea de constituir el TECAM en esta zona nace para la protección de la producción de alimentos ante la amenaza de la entrada de las empresas petroleras las cuales ya han tenido algunos intentos de ingreso al territorio:

Tuvimos una amenaza donde nos metieron una locación ahí en Bajo Cusay en la Orqueta. Estuvo una locación petrolera por un año, ya tenían montada su plataforma, de un momento a otro se levantaron, pero dejaron una placa ahí en un terreno como de unas 3 hectáreas más o menos. Entonces, ¿qué hicimos nosotros? Ellos se levantan y nosotros les metemos gente para que vivan ahí, armen sus viviendas, de hecho, antiguamente ahí había un pueblito, ya ahorita es más grande que Bacusay, ya quedó como un centro poblado. (RODRÍGUEZ, comunicación personal 12/01/2025)

De esta manera, la ocupación de tierras es una de las estrategias que han tomado para resistir en el territorio, para que, cuando vuelvan las empresas a ocupar las zonas que dejaron abandonadas sea más difícil retomarlas pues ya hay vida reproduciéndose: con familias, cultivos, negocios, carreteras, proyectos colectivos, cultura y lazos contruidos alrededor de un lugar retomado y habitado por los campesinos y campesinas del TECAM.

A su vez, cuentan con un instrumento de defensa que es la guardia campesina que está presente en todos los TECAM la cual se encarga de proteger y defender el territorio. Los guardias campesinos reciben formación en: derechos humanos, salud, tratamiento de la gente, constituyendo así guardias no como “un instrumento policivo, sino [como] un mecanismo de defensa del movimiento y de la protección del TECAM” (RODRÍGUEZ, comunicación personal 12/01/2025). En el caso de Tame, hay 200 guardias campesinos que se articulan a nivel departamental con los guardias campesinos de los otros TECAM.

Al ser un TECAM tan grande en extensión, el proceso de constitución de este fue realizado con mucho trabajo previo para que las familias de las 46 veredas que hacen parte del territorio estuvieran de acuerdo de hacer parte de este. Para tal resultado, se realizaron reuniones en los diferentes centros poblados explicando la necesidad de constituir el TECAM:

Antes de que se declarara el TECAM, duramos año y medio concientizando las veredas, haciendo reuniones en los centros poblados, con las JAC, qué vamos a hacer, por qué, cómo, para qué. En cada vereda tocó hacer los espacios porque se necesitaba una firma, porque nosotros no podemos decir, tal vereda es del TECAM si no se ha consultado con ella. (RODRÍGUEZ, comunicación personal 12/01/2025)

El día de la declaratoria del TECAM participaron más de 1.500 personas de las veredas pertenecientes al territorio, se realizó

un evento público en el centro poblado de Botalón donde asaron 12 novillas y participaron del desfile alrededor de 43 carrozas llenas de los alimentos que se producen en el territorio.

A raíz de ese proceso constitutivo tan fuerte y unificado, la percepción de sus integrantes es que la constitución y desenvolvimiento del que hacer del TECAM no ha representado dificultades, las dificultades se encuentran en otros focos como lo es la arremetida del paramilitarismo hacia los proyectos colectivos y el trabajo organizativo que desarrollan en el territorio, así como las dificultades que se ven hacia futuro con las amenazas de la llegada de la extracción petrolera en su territorio:

Yo pienso que aquí es donde nos vamos a dar la pelea como territorio: a no dejar entrar las multinacionales que han hecho poquitos para entrar pero nosotros, a través de la organización social, hemos hecho frente y no hemos dejado que el tema se expanda. Entonces, es por eso que nosotros cuidamos este territorio porque es productivo. Aquí lo que no se da es porque no sirve, de resto aquí se da todo excepto los cultivos de tierra fría, pero es una tierra muy productiva. (RODRÍGUEZ, comunicación personal 12/01/2025)

## TECAM VIDA Y SOBERANÍA POPULAR

El TECAM vida y soberanía popular está ubicado en el municipio de Saravena, fue declarado el 2 de noviembre de 2017, está compuesto por 18 veredas que producen ganadería en carne y leche, piscicultura, avicultura, avicultura y cultivan plátano, maíz, yuca, maracuyá, arroz y cacao. Cuenta con 7 centros poblados, 2 colegios, 12 escuelas y 2 centros de salud.

En cuanto a proyectos colectivos, el TECAM cuenta con una tierra colectiva de 2 hectáreas donde experimentan la producción orgánica de cacao con el fin de implementar la agroecología como

parte de su Plan de Vida y demostrar que es posible y viable producir de manera orgánica:

El terreno colectivo lo tenemos en un cultivo de cacao, en este cultivo estamos desarrollando buenas prácticas agrarias, lo estamos llevando con abonos orgánicos y es tenerlo como modelo para que todas las comunidades que componen el territorio evidencien de que trabajar orgánicamente genera muchos beneficios tanto en la producción, la economía como en la salud de nosotros mismos. (RODRÍGUEZ, comunicación personal 13/01/2025)

Este ejercicio también se hace de manera familiar, teniendo experiencias dentro del TECAM de algunas personas que han recibido formación en agroecología por medio de escuelas de formación o intercambios entre procesos campesinos, como es el caso de las capacitaciones que han recibido campesinos y campesinas del CNA por parte de integrantes del Movimiento de Pequeños Agricultores – MPA de Brasil en temas de agroecología (producción propia de insumos por ejemplo) y que han implementado en sus fincas.

A su vez, cuentan con espacios colectivos como la sede del TECAM que comparten con la JAC del centro poblado de Puerto Nariño, con acueductos comunitarios y tiendas de Coagrosarare. Hay iniciativas de las mujeres dentro del territorio de transformación del cacao en diferentes productos.

Tiene una extensión de 14.250 hectáreas distribuidas en el distrito 2, sector agroalimentario y el distrito 6, caracterizado por ser un sector ganadero, pero con presencia de proyectos de petróleo y de minería.

Una parte del distrito 6 que hace parte del TECAM se ha visto afectado por la presencia del oleoducto de caño limón – coveñas y sus operaciones realizadas a lo largo de los años de actividad. Se han dado fallas en la infraestructura, fallas geológicas e incluso intervenciones por terceros que han provocado la voladura del oleoducto y por

tanto, generando derrames de crudo en los caños y ríos conllevando así a desastres ambientales en el territorio, incluso en el proceso de descontaminación de los afluentes, estos no se recuperan totalmente. También se han dejado pasivos ambientales como el mal manejo del taponamiento y cierre técnico de pozos lo que ha generado que en algunas fincas y zonas del sector los campesinos tengan huecos de 1-2 metros de profundidad con trazas de crudo o la producción de nuevos afloramientos de crudo.

De esta manera, su apuesta está en salvaguardar el territorio para que éste sea destinado sólo para la producción de alimentos y no para la extracción de petróleo u otros minerales. Para ellos,

Un país que no produce, es un país que tiende a desaparecer. Los recursos finitos en algún momento se terminan, ¿y después de donde vamos a sacar alimentos? (RODRÍGUEZ, comunicación personal 13/01/2025)

Por eso se han dispuesto a blindar el territorio política y jurídicamente, y hacer seguimiento al cumplimiento por parte de las empresas y el Estado de las mejoras que deben hacer en el territorio a causa de los impactos generados por las empresas extractivas. Es así como están ad portas de recibir la pavimentación de la carretera que conecta parte del TECAM con el casco urbano del municipio de Saravena como parte del programa de obras por impuesto del Gobierno Nacional el cual consiste en que “las personas jurídicas responsables del impuesto sobre la renta paguen hasta el 50% del impuesto a cargo, a cambio de realizar obras en infraestructura en los sectores de acueducto y alcantarillado, educación, transporte, energía y salud en las Zonas más Afectadas por el Conflicto (ZOMAC) y en los municipios PDET (Programas de Desarrollo con Enfoque Territorial). (DNP, 2023)

A su vez, también buscan el reconocimiento y formalización del TECAM por parte de las autoridades municipales y nacionales



con el fin de lograr la protección del TECAM ante la expansión de las extracciones petroleras y mineras en su territorio. Sin embargo, si bien el Decreto 780 es un gran avance, existen aún vacíos a la hora de blindar y dar prioridad a las zonas productoras de alimentos como lo son los TECAM sobre el extractivismo:

eso depende de la necesidad de la petrolera. Si la petrolera dice: bueno, estoy teniendo buenos resultados, entonces requiero hacer otras perforaciones" (...) Lo único que la licencia ambiental le va a decir es bueno, hay unas restricciones en temas de humedales, zonas verdes, pero donde son temas de producción no hay ninguna restricción. Y es ahí donde yo digo que el decreto 780 no está bien claro en la ruta a seguir para el tema del reconocimiento de los TECAM, hay mucha ambigüedad en este aspecto y no da mucha claridad. (RODRÍGUEZ, comunicación personal 13/01/2025)

## CONSIDERACIONES FINALES

Se pueden identificar al menos tres factores para que la defensa y permanencia en el territorio mediante los TECAM tenga fuerza ante una eventual llegada de las petroleras o cualquier otro proyecto extractivo: 1) la fuerza organizativa mediante los gremios y las asociaciones presentes dentro de los TECAM, 2) los proyectos colectivos de producción alimentaria y manejo comunitario del agua 3) la memoria y resistencia de comunidades campesinas impactadas por el extractivismo petrolero para la no repetición de los daños ambientales, desplazamiento forzado y despojo de tierras.

Ante la amenaza latente de la activación de las operaciones extractivas de petróleo en los TECAM y la falta de claridad jurídica y de peso político que tiene el Decreto 780, no hay certeza de la primacía al respeto y protección de la figura territorial de los TECAM y el campesinado sobre la explotación de recursos minero-energéticos

en el país. Lo que podría generar conflictos territoriales por el uso de la tierra en esta región estratégica del país tanto para la producción de alimentos como para la extracción minero-energética o por el contrario, podría significar un vuelco hacia la importancia de proteger zonas estratégicas para la producción de alimentos y cuidado del agua sobre el extractivismo. Por el momento, la vigencia del Decreto 780 ha permitido mayor nivel de interlocución con la institucionalidad, mayores inversiones en el territorio y un descenso en los niveles de estigmatización del campesinado.

## REFERENCIAS

AGENCIA NACIONAL DE HIDROCARBUROS – ANH. Datos y estadísticas de producción fiscalizada de petróleo 2024-2025. s.f. Disponible en: <https://www.anh.gov.co/es/operaciones-y-regal%C3%ADas/datos-y-estadisticas/>

AGENCIA NACIONAL DE HIDROCARBUROS – ANH Mapa de tierras. s.f. Disponible en: <https://geovisor.anh.gov.co/tierras/>

ASONALCA. ¿Quiénes somos? , [s.d.]. Disponible en: <<https://www.asonalca.org>>

CNA. ¿QUÉ SON LOS TERRITORIOS CAMPESINOS AGROALIMENTARIOS?, s.f. Disponible en: <<https://cnacolombia.org/que-son-los-territorios-campesinos-agroalimentarios/>>

CNA. ¿Quiénes somos? , [s.d.]. Disponible en: <<https://cnacolombia.org/nosotros/>>

CNA. TERRITORIOS AGROALIMENTARIOS. 2a edición ed. Bogotá, 2015.

DANE. Datos demográficos del departamento de Arauca. 2019. Disponible en <https://sitios.dane.gov.co/cnpv/#!/>

DNP. DNP fortalecerá el mecanismo de Obras por Impuestos en las regiones más afectadas por el conflicto. 2023. Disponible en: [https://www.dnp.gov.co/Prensa\\_/Noticias/Paginas/dnp-fortalecera-el-mecanismo-de-obras-por-impuestos-en-las-regiones-mas-afectadas-por-el-conflicto.aspx](https://www.dnp.gov.co/Prensa_/Noticias/Paginas/dnp-fortalecera-el-mecanismo-de-obras-por-impuestos-en-las-regiones-mas-afectadas-por-el-conflicto.aspx)

EL TIEMPO. Arauca tendrá áreas de reserva. 24 feb. 1993. Disponible en: <https://www.eltiempo.com/archivo/documento/MAM-54097>

GOBERNACIÓN DE ARAUCA. Generalidades de Arauca, s.f. Disponible en: <https://arauca.gov.co/generalidades/>

MINISTERIO DE AGRICULTURA Y DESARROLLO RURAL. El presidente Petro firma el decreto que reglamenta los Territorios Campesinos Agroalimentarios (Tecam). , 25 jun. 2024. Disponible en: [https://www.minagricultura.gov.co/noticias/Paginas/El-presidente-Petro-firma-el-decreto-que-reglamenta-los-Territorios-Campesinos-Agroalimentarios-\(Tecam\).aspx#>](https://www.minagricultura.gov.co/noticias/Paginas/El-presidente-Petro-firma-el-decreto-que-reglamenta-los-Territorios-Campesinos-Agroalimentarios-(Tecam).aspx#>)

OBSERVATORIO DE CONFLICTOS AMBIENTALES. Actor: Instituto Colombiano de la Reforma Agraria, s.f. Disponible en: <https://conflictosambientales.unal.edu.co/oca/actors/viewActor/457>

Artigo recebido em 26.11.2025

Aprovação final em 16.12.2025